



**ΕΛΛΗΝΙΚΗ ΔΗΜΟΚΡΑΤΙΑ
ΔΗΜΟΣ ΔΙΟΝΥΣΟΥ
Τμήμα Κοινωνικής Προστασίας, Παιδείας,
Πολιτισμού και Αθλητισμού**

Δ/νση: Λεωφ. Λίμνης Μαραθώνος 13, τ.κ. 14565 Άγιος Στέφανος
Πληροφορίες: Όλγα Καψούρου
e-mail: kapsourou@dionysos.gr
τηλ.: 2108141401

Αγ. Στέφανος, 29-6-2020

Προς:

**ΕΙΔΙΚΗ ΥΠΗΡΕΣΙΑ ΔΙΑΧΕΙΡΙΣΗΣ Ε.Π.
ΠΕΡΙΦΕΡΕΙΑΣ ΑΤΤΙΚΗΣ**

Θέμα: Τροποποίηση Απόφασης Υλοποίησης με Ίδια Μέσα του Α' Υποέργου: Κοινωνικό Παντοπωλείο, της πράξης "ΔΟΜΕΣ ΠΑΡΟΧΗΣ ΒΑΣΙΚΩΝ ΑΓΑΘΩΝ: ΚΟΙΝΩΝΙΚΟ ΠΑΝΤΟΠΩΛΕΙΟ ΚΑΙ ΚΟΙΝΩΝΙΚΟ ΦΑΡΜΑΚΕΙΟ ΔΗΜΟΥ ΔΙΟΝΥΣΟΥ" με κωδικό ΟΠΣ (MIS) 5003621

ΑΠΟΦΑΣΗ ΥΛΟΠΟΙΗΣΗΣ ΜΕ ΙΔΙΑ ΜΕΣΑ

ΑΠΟΦΑΣΗ

Έχοντας υπόψη:

1. Το Ν. 3463/2006 "Κύρωση του Κώδικα Δήμων και Κοινοτήτων" (ΦΕΚ 114/Α/8.6.06)
2. Το Ν. 3852/2010 "Νέα Αρχιτεκτονική της Αυτοδιοίκησης και της Αποκεντρωμένης Διοίκησης – Πρόγραμμα Καλλικράτης" (ΦΕΚ 87/Α/7.6.10).
3. Το υπ' αρ. ΦΕΚ 1546/Β' /27-6-2011 που αφορά την έγκριση Οργανισμού Εσωτερικής Υπηρεσίας του Δήμου Διονύσου και η τροποποίηση αυτού ΦΕΚ 3405/Β' /20-12-2012
4. Το Ν. 4314/2014 "Για τη διαχείριση, τον έλεγχο και την εφαρμογή αναπτυξιακών παρεμβάσεων για την προγραμματική περίοδο 2014-2020".
5. Τη με αρ. πρωτ. 81986/ΕΥΘΥ 712/31.07.2015 (ΦΕΚ 1822/Β/24.08.2015) Υπουργική Απόφαση "Εθνικοί Κανόνες Επιλεξιμότητας δαπανών για τα προγράμματα του ΕΣΠΑ 2014-2020 – Έλεγχοι νομιμότητας δημοσίων συμβάσεων συγχρηματοδοτούμενων πράξεων ΕΣΠΑ 2014-2020 από Αρχές Διαχείρισης και Ενδιάμεσους Φορείς – Διαδικασία ενστάσεων επί των αποτελεσμάτων αξιολόγησης πράξεων", όπως τροποποιήθηκε και αντικαταστάθηκε με την αριθμ. 110427/ΕΥΘΥ/1020/20-10-2016 (ΦΕΚ 3521/Β/01.11.2016) Υπουργική Απόφαση.
6. Το Ν.4412/2016 (ΦΕΚ 147/Α/8-8-2016) "ΝΟΜΟΣ ΥΠ' ΑΡΙΘΜ. 4412 Δημόσιες Συμβάσεις Έργων, Προμηθειών και Υπηρεσιών (προσαρμογή στις Οδηγίες 2014/24/ΕΕ και 2014/25/ΕΕ)".
7. Το Ν.2190/1994 "Σύσταση ανεξάρτητης αρχής για την επιλογή προσωπικού και ρύθμιση θεμάτων διοίκησης" (ΦΕΚ 28/Α), όπως έχει τροποποιηθεί και ισχύει.
8. Το άρθρο 74 του Ν. 4430/2016 (ΦΕΚ 205/Α/31.10.16) για τη θεσμοθέτηση κριτηρίων και μοριοδότησης για προσλήψεις προσωπικού ΙΔΟΧ το οποίο θα απασχοληθεί στην υλοποίηση των συγχρηματοδοτούμενων δράσεων: "Δομές Παροχής Βασικών Αγαθών, Κέντρα Κοινότητας, Δομές Αστέγων" της Προγραμματικής Περιόδου του ΕΣΠΑ 2014-2020.
9. Τον Οδηγό Εφαρμογής & Λειτουργίας Δομών Παροχής Βασικών Αγαθών: Δομές Σίτισης και Βασικών Αγαθών, Κοινωνικά Φαρμακεία της Ειδικής Υπηρεσίας Συντονισμού και Παρακολούθησης Δράσεων ΕΚΤ (ΕΥΣΕΚΤ) (Ιούνιος 2016)
10. Την με αρ. πρωτ. 4860/22-11-2016 (ΑΔΑ: 6ΞΥΧ7Λ7-ΦΑΛ) Πρόσκληση της Ε.Υ.Δ.Ε.Π. Περιφέρειας Αττικής προς τους οικείους Δυνητικούς Δικαιούχους για την υποβολή προτάσεων στο Π.Ε.Π. "ΑΤΤΙΚΗ" 2014 – 2020, στο πλαίσιο του Άξονα Προτεραιότητας 09, με κωδικό (ΑΤΤ040), καθώς και την 1η Τροποποίησή της (έκδοση 2/0) με αρ. πρωτ. 5153/08-12-2016 (Κωδικός: ΑΤΤ040 / ΑΔΑ: 73ΑΜ7Λ7-ΚΦΡ / Έκδοση: 2/0).

11. Την υπ' αρ. 219/29-11-2016 απόφαση του Δημοτικού Συμβουλίου του Δήμου Διονύσου με Θέμα: Έγκριση υποβολής πρότασης με τίτλο: "Δομές Παροχής Βασικών Αγαθών: Κοινωνικό Παντοπωλείο και Κοινωνικό Φαρμακείο Δήμου Διονύσου" στην Πρόσκληση ΑΤΤ040, Α/Α ΟΠΣ: 1892 του Ε.Π. "Αττική" 2014-2020
12. Την υπ' αριθμ. 113/12-7-2016 Απόφαση Δημοτικού Συμβουλίου του Δήμου Διονύσου (ΑΔΑ: ΩΣΡΧΩ93-Δ1Α) για την έγκριση του Εγχειριδίου Διαδικασιών
13. Τη με αριθμ. 713 /9-5-2018 (ΑΔΑ: Ω09Ε7Λ7-Κ3Π) Απόφαση Ένταξης της Πράξης με τίτλο "Δομές Παροχής Βασικών Αγαθών: Κοινωνικό Παντοπωλείο και Κοινωνικό Φαρμακείο Δήμου Διονύσου" και ΜΙS 5003621 στο Ε.Π. "Αττική" 2014-2020.
14. Τις κατά περίπτωση διατάξεις που διέπουν τον Δικαιούχο
15. Το αρ. πρωτ. 510/19-02-2020 έγγραφο της Περιφέρειας Αττικής για την τροποποίηση των αποφάσεων ένταξης των Πράξεων "ΔΟΜΕΣ ΠΑΡΟΧΗΣ ΒΑΣΙΚΩΝ ΑΓΑΘΩΝ"
16. Την υπ' αριθμ. σχετική Απόφαση του αρμόδιου Συλλογικού Οργάνου, στη συγκεκριμένη περίπτωση Δημοτικό Συμβούλιο.

Αποφασίζουμε

τη συνέχιση της υλοποίησης με ίδια μέσα του **Α' Υποέργου** "Δομή Παροχής Βασικών Αγαθών: Κοινωνικό Παντοπωλείο Δήμου Διονύσου" της Πράξης "ΔΟΜΕΣ ΠΑΡΟΧΗΣ ΒΑΣΙΚΩΝ ΑΓΑΘΩΝ: ΚΟΙΝΩΝΙΚΟ ΠΑΝΤΟΠΩΛΕΙΟ ΚΑΙ ΚΟΙΝΩΝΙΚΟ ΦΑΡΜΑΚΕΙΟ ΔΗΜΟΥ ΔΙΟΝΥΣΟΥ" με **κωδικό ΟΠΣ (ΜΙS) 5003621**, ως ακολούθως:

Α. ΦΥΣΙΚΟ ΑΝΤΙΚΕΙΜΕΝΟ ΤΟΥ ΥΠΟΕΡΓΟΥ – ΠΡΟΓΡΑΜΜΑΤΙΣΜΟΣ ΥΛΟΠΟΙΗΣΗΣ - ΔΕΙΚΤΕΣ

Η Πράξη με τίτλο "ΔΟΜΕΣ ΠΑΡΟΧΗΣ ΒΑΣΙΚΩΝ ΑΓΑΘΩΝ: ΚΟΙΝΩΝΙΚΟ ΠΑΝΤΟΠΩΛΕΙΟ ΚΑΙ ΚΟΙΝΩΝΙΚΟ ΦΑΡΜΑΚΕΙΟ ΔΗΜΟΥ ΔΙΟΝΥΣΟΥ" και συγκεκριμένα το Υποέργο (1) "Δομή Παροχής Βασικών Αγαθών: Κοινωνικό Παντοπωλείο Δήμου Διονύσου" αναφέρεται στη χρηματοδότηση δημιουργίας και λειτουργίας Δομής Κοινωνικού Παντοπωλείου στο Δήμο Διονύσου για εκείνο το μέρος του πληθυσμού (άτομα/ νοικοκυριά που διαμένουν στο Δήμο που λειτουργεί η δομή, συμπεριλαμβανομένων των νόμιμα διαμενόντων πολιτών τρίτων χωρών ή/και ανιθαγενών, καθώς και οι δικαιούχοι/ αιτούντες διεθνούς προστασίας) που δεν μπορεί να καλύψει τις ανάγκες του στα βασικά αγαθά. Το κοινωνικό παντοπωλείο θα διανέμει, σε τακτική βάση, σε ωφελούμενα άτομα, τρόφιμα, είδη παντοπωλείου, είδη ατομικής υγιεινής, κατεψυγμένα προϊόντα, είδη ένδυσης και υπόδησης, βιβλία, παιχνίδια, cd κλπ.

Διευκρινίζεται ότι οι ωφελούμενοι του ΤΕΒΑ δεν δικαιούνται τα αγαθά που διαθέτει η δομή στο πλαίσιο της συγχρηματοδότησής της από το ΕΚΤ. Οι ωφελούμενοι του προγράμματος ΤΕΒΑ μπορούν να παραλαμβάνουν από το Κοινωνικό Παντοπωλείο τα αγαθά που τους αναλογούν στο πλαίσιο του εν λόγω προγράμματος (ΤΕΒΑ) εφόσον επιλέξουν τη συγκεκριμένη δομή ως σημείο παραλαβής και εφόσον το Κοινωνικό Παντοπωλείο συνεισφέρει στη διανομή των αγαθών του ΤΕΒΑ.

Ειδικότερα στόχος της Πράξης είναι η αντιμετώπιση του φαινομένου της ακραίας φτώχειας και του κοινωνικού αποκλεισμού μέσω της υποστήριξης ομάδων του πληθυσμού του Δήμου Διονύσου που πλήττονται ή απειλούνται από τη φτώχεια και τον κοινωνικό αποκλεισμό. Ο Δήμος Διονύσου έχει πληθυσμό 40.193 άτομα και παρουσιάζει υψηλό ποσοστό αιτούντων του Νόμου για την Ανθρωπιστική Κρίση (3% επί του πληθυσμού του) καθώς και υψηλό ποσοστό εγγεγραμμένης ανεργίας (20% επί του πληθυσμού του). Ο Δήμος έως σήμερα μέσω της υφιστάμενης δομής του κοινωνικού παντοπωλείου εξυπηρετεί 500 άτομα, (180 οικογένειες) καθώς και 263 άτομα (121 οικογένειες) ωφελούμενους του Προγράμματος Επισιτιστικής και Βασικής Υλικής Συνδρομής (ΤΕΒΑ/FEED).

Η εν λόγω Απόφαση Υλοποίησης με Ίδια Μέσα αφορά στη χρηματοδότηση λειτουργίας της Δομής του Κοινωνικού Παντοπωλείου για τρία (3) έτη από το Ε.Π. Αττικής, η οποία πρόκειται να λειτουργήσει στο κτίριο κοινωνικών δομών (πρώην ΔΟΥ), το οποίο βρίσκεται επί της οδού Κοιμήσεως Θεοτόκου 28, στον Άγιο Στέφανο, σε ενοικιαζόμενο χώρο συνολικής επιφάνειας 125 τ.μ. εκ των οποίων προβλέπεται για τη χρήση του Κοινωνικού Παντοπωλείου 78,00τ.μ, για τη χρήση του Κοινωνικού Φαρμακείου 19,00 τμ και για χρήση W.C και κοινόχρηστων χώρων 28,00τ.μ. Στο πλαίσιο λειτουργίας της δομής προβλέπεται η υλοποίηση παρεμβάσεων, όπου απαιτηθεί, προκειμένου οι χώροι να αναβαθμιστούν

με απώτερο στόχο την ικανότητα εξυπηρέτησης μεγαλύτερου αριθμού ωφελούμενων αλλά και να είναι απολύτως προσβάσιμο σε ΑμεΑ όπως ορίζεται στο Παράρτημα IV της οικείας πρόσκλησης και άτομα τρίτης ηλικίας.

Το Κοινωνικό Παντοπωλείο θα διαθέτει είδη τριών κατηγοριών:

- ❖ Τρόφιμα και είδη παντοπωλείου συσκευασμένα, είδη ατομικής υγιεινής, κατεψυγμένα προϊόντα
- ❖ Είδη ένδυσης και υπόδησης, είδη οικιακού εξοπλισμού, παιχνίδια κ.λπ. καινούρια ή “δεύτερο χέρι”
- ❖ Είδη ψυχαγωγίας όπως βιβλία, cd - dvd, για την κάλυψη αναγκών μάθησης και πολιτισμού

Για την εξασφάλιση της λειτουργίας του κοινωνικού παντοπωλείου, ο Δικαιούχος υλοποιεί τις απαραίτητες ενέργειες προκειμένου να εξασφαλίζει χορηγίες, δωρεές κλπ από επιχειρήσεις που εμπορεύονται τα είδη που διαθέτει και παράλληλα να δέχεται συνεισφορές πολιτών και συλλογικών φορέων (σχολεία, σύλλογοι κλπ.). Διαθέτει ηλεκτρονικό σύστημα καταγραφής και μέτρησης της απόδοσης της Δομής (εισερχόμενα προϊόντα, διατιθέμενα προϊόντα, αριθμός ωφελουμένων, κτλ) το οποίο έχει διασυνδεθεί και έχει διαλειτουργήσει με Ενιαίο Πληροφοριακό Σύστημα καταγραφής και παρακολούθησης ωφελουμένων το οποίο θα αναπτυχθεί κεντρικά (Υπουργείο Εργασίας, Γενική Γραμματεία Πρόνοιας) και διατεθεί στους Δικαιούχους των πράξεων οι οποίες συγχρηματοδοτούνται από το ΕΚΤ.

ΠΡΟΣΩΠΙΚΟ

Η Δομή από την έναρξη της λειτουργίας της στελεχώνεται από δύο (2) άτομα συγκεκριμένων ειδικοτήτων, ώστε να εξασφαλίζεται η εύρυθμη λειτουργία της :

- ❖ Κοινωνικό λειτουργό
- ❖ Βοηθητικό Προσωπικό

Το ανωτέρω προσωπικό έχει προσληφθεί από το Δικαιούχο Δήμο Διονύσου με σύμβαση εργασίας ορισμένου χρόνου, ανανεωνόμενη ανά έτος με διαδικασίες ΑΣΕΠ.

ΔΕΙΚΤΕΣ

Το Υπόεργο θα συνεισφέρει στην εκπλήρωση των σχετικών δεικτών (εκρών & αποτελέσματος) όπως περιγράφονται στην Πρόσκληση και στο Τεχνικό Δελτίο Πράξης.

Αναλυτική Περιγραφή ανά Πακέτο Εργασίας

Π.Ε. : Λειτουργία Δομής Κοινωνικού Παντοπωλείου

Το κοινωνικό παντοπωλείο είναι Δομή που λειτουργεί ο Δήμος Διονύσου και διανέμει, σε τακτική βάση, σε ωφελούμενα άτομα, τρόφιμα, είδη παντοπωλείου, είδη βασικής υλικής συνδρομής, ψυχαγωγίας κ.α. Η διανομή των ειδών γίνεται σε σταθερή και τακτική βάση στους ωφελούμενους που τα έχουν ανάγκη. Ωφελούμενοι των υπηρεσιών που παρέχει η δομή είναι μεμονωμένα άτομα και νοικοκυριά τα οποία βρίσκονται σε κατάσταση φτώχειας ή απειλούνται από φτώχεια (άτομα/νοικοκυριά που διαμένουν στον Δήμο που λειτουργεί η δομή, συμπεριλαμβανομένων των νόμιμα διαμενόντων των χωρών και ανιθαγενών, καθώς και οι δικαιούχοι / αιτούντες διεθνούς προστασίας). Η χρηματοδότηση του θα προέρχεται από συγχρηματοδοτούμενους πόρους του Επιχειρησιακού Προγράμματος Αττικής 2014 – 2020. Για την εξασφάλιση της λειτουργίας του κοινωνικού παντοπωλείου, ο Δήμος υλοποιεί όλες τις απαραίτητες ενέργειες προκειμένου να εξασφαλίζει χορηγίες, δωρεές (όπως εισφορές πολιτών σε είδος, εισφορές συλλογικών φορέων, από εταιρείες στο πλαίσιο της εταιρικής κοινωνικής ευθύνης τους, πλεονάζοντα τρόφιμα κ.α.).

Στόχοι/ Επιδιωκόμενα αποτελέσματα:

- Αντιμετώπιση επισιτιστικού προβλήματος των ωφελουμένων
- Αντιμετώπιση έλλειψης βασικών υλικών (είδη υγιεινής, ένδυσης κ.α.) των ωφελουμένων
- Εξάλειψη του αποκλεισμού για την κοινωνική ενσωμάτωση των ωφελουμένων
- Ενίσχυση της πρόσβασης σε οικονομικά προσιτές, βιώσιμες και υψηλής ποιότητας υπηρεσίες

- Πρόσβαση των ΑμΕΑ σε υψηλής ποιότητας υπηρεσίες
- Δημιουργία δικτύου προστασίας των ωφελουμένων
- Ανάπτυξη μηχανισμού προστασίας των ωφελουμένων
- Ευαισθητοποίηση της τοπικής κοινωνίας
- Ευαισθητοποίηση των επιχειρήσεων της τοπικής κοινωνίας

Επί μέρους Ενέργειες/Εργασίες:

- 1.1 Εργασίες διαμόρφωσης χώρων και προμήθεια του αναγκαίου εξοπλισμού για την εύρυθμη λειτουργία της Δομής (εκπόνηση τεχνικών προδιαγραφών, παραλαβή προσφορών, αξιολόγηση προσφορών, υπογραφή σύμβασης, ολοκλήρωση προμήθειας εξοπλισμού και παραλαβή κλπ)
- 1.2 Διαδικασίες πρόσληψης του προσωπικού σύμφωνα με το ισχύον θεσμικό πλαίσιο για την στελέχωση της Δομής (δημοσίευση πρόσκλησης, συλλογή αιτήσεων, αξιολόγηση & βαθμολόγηση αιτήσεων βάσει των κριτηρίων όπως αναλυτικά θα αναφέρονται στο Παράρτημα της ανακοίνωσης, ανάρτηση των πινάκων και σχετικού πρακτικού με δικαίωμα ένστασης, Έλεγχος γνησιότητας τυπικών προσόντων – ποινικού μητρώου, πρόσληψη προσωπικού, αναγγελία πρόσληψης)
- 1.3 Εφαρμογή διαδικασιών για την επιλογή των ωφελουμένων της Δομής (δημοσίευση πρόσκλησης με τα ζητούμενα δικαιολογητικά και τα κριτήρια επιλογής, παραλαβή των αιτήσεων, αξιολόγηση των αιτήσεων, επιλογή ωφελουμένων)
- 1.4 Εργασίες και Παρακολούθηση της Δομής: Υποδοχή και εξυπηρέτηση ωφελουμένων, καταγραφή εισερχομένων στη δομή, καταγραφή καταλόγου εισερχομένων προϊόντων ανά πηγή, φροντίδα χώρου λειτουργίας της Δομής, καταχώρηση των αναγκαίων στοιχείων στην ηλεκτρονική εφαρμογή της ΕΥΔΕΠ.
- 1.5 Δράσεις Δημοσιότητας και Δικτύωσης (Υλοποίηση των Σχεδίων Δικτύωσης και Δημοσιότητας για την γνωστοποίηση της λειτουργίας της δομής στους δυνητικά ωφελομένους και στην ευρύτερη τοπική κοινωνία, για την ενημέρωση και ευαισθητοποίηση της κοινότητας, την προσέλκυση εθελοντών, ατόμων και συλλογικών φορέων, τη συνεργασία με επιχειρήσεις για εξεύρεση δωρεών, χορηγιών κλπ και τη διασύνδεση και συνεργασία με το Κέντρο Κοινότητας του Δήμου για την παροχή ολοκληρωμένων υπηρεσιών ψυχοκοινωνικής στήριξης στους ωφελομένους).

Παραδοτέα:

Π.1: Φάκελος διαδικασιών στελέχωσης της Δομής (στο Φάκελο περιλαμβάνονται όλα τα έγγραφα της διαδικασίας πρόσληψης ή/και αντικατάστασης του προσωπικού μέχρι και τη λήξη λειτουργίας της Δομής)

Π.2: Φάκελος Ωφελουμένων (Κατάλογος ωφελουμένων, έγγραφα τεκμηρίωσης επιλογής και αντικατάστασης των ωφελουμένων)

Π.3: Φάκελος Πράξης {Ειδικότερα: Κατάλογο με τους ανθρωπομήνες απασχόλησης των στελεχών της δομής. Ημερήσια υπογεγραμμένα παρουσιολόγια στελεχών της δομής. Ημερήσιες καρτέλες καταγραφής εισερχομένων στη δομή (σύνολο εισερχόμενων ανεξάρτητα αν είναι ωφελοόμενοι ή όχι). Ατομικές εκθέσεις στελεχών για την παροχή υπηρεσιών και προϊόντων σε ωφελομένους. Έντυπο και ψηφιακό υλικό συναντήσεων – συνεργασιών δικτύωσης με αναφορά των στοιχείων των συμμετεχόντων, ημερομηνία, ημερήσια διάταξη, έγγραφα συμφωνιών, site, κλπ ανάλογα με το είδος της δράσης). Κατάλογος εισερχομένων προϊόντων ανά πηγή (αγορά, χορηγία, δωρεά καθώς και στοιχεία προμηθευτή/χορηγού) και ανά κατηγορία ειδών, παραστατικά δαπανών, εκτυπώσεις από την ηλεκτρονική εφαρμογή παρακολούθησης ΦΑ και ΟΑ της ΕΥΔΕΠ)

Π.4: Υλικό Δημοσιότητας & Δικτύωσης (Έντυπο και ψηφιακό υλικό από δράσεις δημοσιότητας (φωτογραφίες, προσκλήσεις, φυλλάδια, λίστες αποδεκτών, λίστες συμμετεχόντων, διανεμηθέν υλικό, κλπ ανάλογα με το είδος της δράσης). Υλικό που παράχθηκε από τα στελέχη της δομής.

Π.5: Απολογιστική Έκθεση Πράξης

ΣΥΝΟΠΤΙΚΟΣ ΠΙΝΑΚΑΣ					
ΠΑΡΑΔΟΤΕΑ ΥΠΟΕΡΓΟΥ ΑΝΑ ΠΑΚΕΤΑ ΕΡΓΑΣΙΑΣ					
ΠΑΚΕΤΑ ΕΡΓΑΣΙΑΣ	ΠΑΡΑΔΟΤΕΑ	ΗΜΕΡ/ΝΙΑ ΛΗΞΗΣ	ΑΝΘΡ/ΜΗΝΕΣ[1]	ΕΠΙΛΕΞΙΜΗ ΔΗΜΟΣΙΑ ΔΑΠΑΝΗ	ΣΥΝΟΛΙΚΗ ΔΗΜΟΣΙΑ ΔΑΠΑΝΗ
Π.Ε. Λειτουργία Δομής Κοινωνικού Παντοπωλείου	Π.1 Φάκελος διαδικασιών στελέχωσης της Δομής Π.2 Φάκελος Ωφελουμένων Π.3 Φάκελος Πράξης Π.4 Υλικό Δημοσιότητας & Δικτύωσης Π.5 Απολογιστική Έκθεση Πράξης	31/12/2022	90,38	146.847,50€	146.847,50€
ΣΥΝΟΛΑ			90,38	146.847,50€	146.847,50€

Το αναλυτικό **ΧΡΟΝΟΔΙΑΓΡΑΜΜΑ ΥΛΟΠΟΙΗΣΗΣ** του Πακέτου Εργασίας και των επί μέρους ενεργειών του Υποέργου αποτυπώνεται στο **ΠΑΡΑΡΤΗΜΑ Α**.

Β. ΠΡΟΫΠΟΛΟΓΙΣΜΟΣ - ΑΠΛΟΠΟΙΗΜΕΝΑ ΚΟΣΤΗ

Ο συνολικός Προϋπολογισμός του Υποέργου ανέρχεται σε **146.847,50€** και θα χρηματοδοτηθεί από τον Άξονα Προτεραιότητας 09 «Πρωώθηση της κοινωνικής ένταξης και καταπολέμηση της φτώχειας και διακρίσεων – Διασφάλιση της Κοινωνικής Συνοχής» του Περιφερειακού Επιχειρησιακού Προγράμματος «ΑΤΤΙΚΗ 2014-2020» για τρία (3) έτη.

Ο αναλυτικός Π/Ψ και η τεκμηρίωση του κόστους των επί μέρους εργασιών/ κατηγοριών δαπανών (ανθρώπινων πόρων, λοιπών δαπανών) αποτυπώνονται στο **ΠΑΡΑΡΤΗΜΑ Β – ΠΙΝΑΚΕΣ Β.1-Β.3**.

Γ. ΣΧΗΜΑ ΔΙΟΙΚΗΣΗΣ, ΠΑΡΑΚΟΛΟΥΘΗΣΗΣ ΚΑΙ ΠΑΡΑΛΑΒΗΣ ΥΠΟΕΡΓΟΥ

❖ Διαδικασίες που έχει θεσπίσει/εφαρμόζει ο Δικαιούχος για τη διοίκηση και διαχείριση του Φυσικού και Οικονομικού αντικειμένου του Υποέργου

Ο Δήμος Διονύσου εφαρμόζει διαδικασίες για τη διοίκηση και διαχείριση των Πράξεων. Με την υπ. αριθ. αρ113/12-7-2016 Απόφαση του Δημοτικού Συμβουλίου τηρεί εγχειρίδιο διαδικασιών για την υλοποίηση έργων για την Προγραμματική Περίοδο 2014 – 2020. Ο Δήμος σύμφωνα με το παραπάνω πλαίσιο έχει ορίσει τον κ. Βασίλη Κατσουρό, Υπεύθυνο Έργου, που απαιτείται για την υλοποίηση της Πράξης σύμφωνα με τα οριζόμενα στο Εγχειρίδιο Διαδικασιών. Κατά επέκταση οι διαδικασίες αφορούν άμεσα την υλοποίηση του εν λόγω υποέργου. Οι διαδικασίες αυτές περιλαμβάνουν και τις διαδικασίες ανάθεσης προμηθειών και υπηρεσιών και τα όρια για τη σύναψη των δημοσίων συμβάσεων. Επιπρόσθετα ο Υπεύθυνος Έργου:

- Φέρει την ευθύνη του συνολικού σχεδιασμού, κατεύθυνσης και ποιοτικού ελέγχου της Πράξης
- Καταρτίζει το χρονοδιάγραμμα της Πράξης

- Εντοπίζει προβλήματα που μπορεί να προκύψουν κατά την εκτέλεση της Πράξης και προβαίνει σε ανάλογες διορθωτικές παρεμβάσεις,
- Παρακολουθεί και διασφαλίζει την άρτια εφαρμογή της μεθοδολογίας της Πράξης.
- Τέλος ο Υπεύθυνος του Έργου έχει την συνολική αρμοδιότητα συντονισμού και εποπτείας όλων των εμπλεκόμενων υπηρεσιών, συλλογικών οργάνων και φυσικών προσώπων, συνεργάζεται με αυτούς και συνυπογράφει μαζί με τον νόμιμο εκπρόσωπο του Δικαιούχου το Τ.Δ.Υ., αναλαμβάνοντας την ευθύνη για την εγκυρότητα και την πληρότητα των πληροφοριών που καταγράφονται σε αυτό.

Για το αποτέλεσμα των Υποέργων που έχουν σχέση με την Πιστοποίηση του Φυσικού και Οικονομικού Αντικειμένου ο Δικαιούχος έχει ορίσει με την υπ. αριθ. 151/2019 Απόφαση Δημοτικού Συμβουλίου περί ορισμού Μηχανισμού Πιστοποίησης Εκτέλεσης της Πράξης με αρμοδιότητα την παρακολούθηση της υλοποίησης του υποέργου καθώς και την ποσοτική και ποιοτική παραλαβή – πιστοποίηση των παραδοτέων. Κατά τη διάρκεια υλοποίησης του υποέργου οι απασχολούμενοι για την υλοποίηση του υποχρεούνται να συμμορφώνονται με τις υποδείξεις του Μηχανισμού.

Η διαδικασία Παραλαβής και Πιστοποίησης Ποιότητας Παραδοτέων Υποέργου περιγράφεται ως εξής:

Τα παραδοτέα παραλαμβάνονται από την Επιτροπή, η οποία εξετάζει και διαβιβάζει εγγράφως τις παρατηρήσεις της εντός δέκα (10) ημερών από την ημερομηνία λήψης τους. Η Επιτροπή αξιολογεί τα παραδοτέα βάσει των ακόλουθων κριτηρίων:

- Τη συνέπεια και συνάφεια με το φυσικό αντικείμενο του υποέργου έτσι όπως περιγράφεται στο Τ.Δ.Π./ Υ και στην παρούσα απόφαση,
- Την πληρότητα και σαφήνεια σε σχέση με τα περιγραφόμενα στο Τ.Δ.Π./ Υ και στην παρούσα Απόφαση παραδοτέα.

Οι διαδικασίες διαχείρισης του Φυσικού και Οικονομικού Αντικειμένου του Υποέργου περιγράφονται αναλυτικά στο συνημμένο του Τεχνικού Δελτίου Πράξης "Εγχειρίδιο Διαδικασιών Διοικητικής Ικανότητας του Δήμου Διονύσου". Η συνοπτική περιγραφή των διαδικασιών αποτυπώνεται στον ακόλουθο πίνακα:

Στάδιο Υλοποίησης	Κωδικός Διαδικασίας
Ετήσιος Προγραμματισμός	Δ 01
Ωρίμανση και Σχεδιασμός Υλοποίησης Έργων	Δ 02
Διενέργεια διαγωνισμών και ανάθεση συμβάσεων	Δ 03
Παρακολούθηση Έργου, Πιστοποίηση φυσικού αντικειμένου	Δ 04
Οικονομική Διαχείριση και Πληρωμές Έργου	Δ 05
Νομική Κάλυψη	Δ 05

❖ **Αρμόδιες Υπηρεσίες/όργανα για την παρακολούθηση και πιστοποίηση - παραλαβή του Φυσικού και Οικονομικού Αντικειμένου**

Για την προπαρασκευή της Πράξης καθώς και την υλοποίηση του Υποέργου συμμετέχουν συλλογικά όργανα καθώς και συναρμόδιες υπηρεσίες όπως αυτά ρυθμίζονται από το θεσμικό πλαίσιο των ΟΤΑ και τον Οργανισμό Εσωτερικών Υπηρεσιών (ΟΕΥ) του Δήμου Διονύσου (ΦΕΚ 1546/τ. Β/ 27-6-2011) και την τροποποίησή του (ΦΕΚ 3405/τ.Β/20-12-2012). Το Δημοτικό Συμβούλιο αποφάσισε την υποβολή πρότασης στην Ειδική Υπηρεσία Διαχείρισης του ΠΕΠ "Αττική" για τη λειτουργία Δομών Παροχής Βασικών Αγαθών: Κοινωνικό Παντοπωλείο και Κοινωνικό Φαρμακείο Δήμου Διονύσου. Οι Διευθύνσεις του Δήμου που θα συμμετέχουν στην υλοποίηση του Υποέργου, τόσο προπαρασκευαστικά όσο και κατά την παρακολούθηση για τρία (3) έτη είναι οι Προγραμματισμού, Οργάνωσης και Πληροφορικής, Διοικητικών - Οικονομικών Υπηρεσιών, Κοινωνικής Προστασίας, Παιδείας, Αθλητισμού & Πολιτισμού. Συμπληρωματικά για την απρόσκοπτη λειτουργία του Υποέργου θα λειτουργεί **Μηχανισμός Πιστοποίησης Εκτέλεσης της Πράξης** ο οποίος θα εξασφαλίζει τον αποτελεσματικό έλεγχο της ποιότητας και ποσότητας των υπηρεσιών και του τελικού παραδοτέου αποτελέσματος του Υποέργου. Στον παρακάτω πίνακα παρουσιάζονται ανά φάση του υποέργου οι εμπλεκόμενες υπηρεσίες.

ΟΡΓΑΝΩΤΙΚΗ ΔΟΜΗ – ΕΜΠΛΕΚΟΜΕΝΕΣ ΥΠΗΡΕΣΙΕΣ για υλοποίηση με Ίδια Μέσα				
ΦΑΣΕΙΣ ΥΠΟΕΡΓΟΥ	ΑΡΜΟΔΙΟΤΗΤΑ		ΠΡΟΣΤΑΜΕΝΟΣ	
	Τμήμα/ Μονάδα	Θεσμικό Πλαίσιο¹	ΟΝ/ΕΠΩΝΥΜΟ	ΑΡΙΘ. ΑΠΟΦ. ΟΡΙΣΜΟΥ
Απόφαση υλοποίησης Υποέργου	ΔΗΜΟΤΙΚΟ ΣΥΜΒΟΥΛΙΟ	Ν. 3852/10 (ΦΕΚ 87 Α/7-6-2010): Νέα Αρχιτεκτονική της Αυτοδιοίκησης και της Αποκεντρωμένης Διοίκησης - Πρόγραμμα Καλλικράτης		ΑΠΟΦΑΣΗ ΔΣ 124/2019
Πρόσληψη νέου προσωπικού	Διεύθυνση Ανθρώπινου Δυναμικού και Διοικητικής Μέριμνας	Οι διατάξεις άρθρου 74 του Ν.4430/2016, Η Εγκύκλιος του Υπουργείου Εσωτερικών και Διοικητικής Ανασυγκρότησης με Αριθμ. Πρωτ.: ΔΙΠΑΑΔ/Φ.2.9/48 /οικ.26059/10.10.2016 με ΘΕΜΑ: "Προσλήψεις προσωπικού ιδιωτικού δικαίου ορισμένου χρόνου και σύναψη συμβάσεων μίσθωσης έργου στο πλαίσιο συγχρηματοδοτούμενων προγραμμάτων".	ΓΕΩΡΓΙΟΣ ΛΙΟΥΤΑΣ	Απόφαση Δημάρχου 35085/4583/16-09-2019 (ΑΔΑ: ΩΜ1ΡΩ93-5ΣΚ)
Παρακολούθηση της Υλοποίησης και Ολοκλήρωσης του Υποέργου	Αυτοτελές Τμήμα Κοινωνικής Προστασίας	Σύστημα Διαχείρισης και Ελέγχου ΕΣΠΑ	ΚΑΤΣΟΥΡΟΣ ΒΑΣΙΛΗΣ	ΑΠΟΦΑΣΗ ΔΗΜΑΡΧΟΥ

¹ Αναφέρεται, ανάλογα με το είδος του Φορέα, το θεσμικό πλαίσιο από το οποίο προκύπτει η ισχύουσα οργανωτική δομή/αρμοδιότητα (π.χ ΠΔ με τον ισχύοντα «οργανισμό», Εσωτερικός κανονισμός λειτουργίας κλπ)

	& Μηχανισμός Πιστοποίησης Εκτέλεσης της Πράξης Απόφαση ορισμού Υπεύθυνου Έργου	Θεσμικό Πλαίσιο ΟΤΑ Οδηγός Εφαρμογής Οι διατάξεις του άρθρου 14 της ΥΑ με α.π. 81986/ΕΥΘΥ712/31 .07.2015	Μέλη του Μηχανισμού 1. Μπινιάρη Ζωγραφιά 2. Γιάννης Τζαμασπισβίδης 3. Περιστέρα Κολοβού	317/3052/23-01- 2018 ΑΠΟΦΑΣΗ ΔΣ 151/2019 (ΑΔΑ: 6ΡΞΦΩ93- ΛΣ4)
Οικονομική Διαχείριση	Δ/ΝΣΗ Οικονομικών Υπηρεσιών Μηχανισμός Πιστοποίησης Εκτέλεσης της Πράξης	Οι διατάξεις του άρθρου 14 της ΥΑ με α.π. 81986/ΕΥΘΥ712/31 .07.2015	ΧΑΡΑΛΑΜΠΟΣ ΜΥΛΩΝΑΣ	Απόφαση Δημάρχου 43505/5640/20- 11-2019 (ΑΔΑ: 64Α8Ω93- Β5Ψ)
Νομική Υποστήριξη (<i>προαιρετικά</i>)	Νομική Υπηρεσία	ΟΕΥ	ΒΑΣΙΛΕΙΟΥ ΙΩΑΝΝΗΣ	ΠΑΓΙΑ ΑΝΤΙΜΙΣΘΙΑ

❖ Το Σχήμα Διοίκησης του Υποέργου

Το σχήμα Διοίκησης του Υποέργου περιλαμβάνει τέσσερις (4) διακριτές οντότητες. Τον Μηχανισμό Πιστοποίησης Εκτέλεσης της Πράξης, τον Υπεύθυνο Έργου, τον Συντονιστή του Υποέργου (Κοινωνικός Λειτουργός) και το Βοηθητικό Προσωπικό της Δομής. Ο Μηχανισμός αποτελεί τον ελεγκτικό μηχανισμό παρακολούθησης του Υποέργου και της Πράξης συνολικά. Ο Υπεύθυνος Έργου αποτελεί το φυσικό πρόσωπο που έχει ως κύρια αρμοδιότητα την παρακολούθηση του Υποέργου και την επικοινωνία με την Διαχειριστική. Ο Συντονιστής της Δομής εκτελεί εργασίες και αναφέρεται στον Μηχανισμό και το βοηθητικό προσωπικό εκτελεί εργασίες και αναφέρεται στον συντονιστή της Δομής. Οι σχέσεις αποτυπώνονται στο παρακάτω σχήμα.

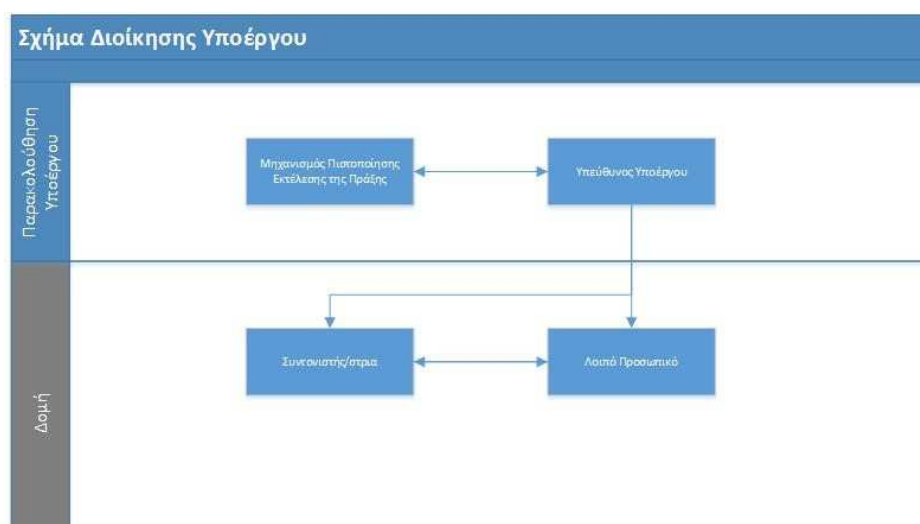

Σχήμα 1: Διοίκηση Υποέργου

Αναλυτικότερα:

Ο Μηχανισμός Πιστοποίησης Εκτέλεσης της Πράξης

Ορίζεται από τον Δικαιούχο με απόφαση που λαμβάνεται από ΔΣ του Δήμου. Ο Μηχανισμός έχει τις ακόλουθες αρμοδιότητες:

- Παρακολουθεί και ελέγχει τα παραδοτέα της Πράξης. Τα παραδοτέα παραλαμβάνονται από τον Μηχανισμό Πιστοποίησης Εκτέλεσης της Πράξης, ο οποίος εξετάζει και διαβιβάζει εγγράφως τις παρατηρήσεις εντός δέκα (10) ημερών από την ημερομηνία λήψης τους. Ο Υπεύθυνος Έργου και οι απασχολούμενοι για την υλοποίηση του υποέργου οφείλουν να συμμορφωθούν με τις παρατηρήσεις του Μηχανισμού εντός πέντε (5) ημερών από τη λήψη των παρατηρήσεων και να επανυποβάλλουν τα παραδοτέα καταλλήλως διορθωμένα και συμπληρωμένα. Η διαδικασία της επανυποβολής μπορεί να πραγματοποιηθεί μέχρι δύο (2) φορές.
- Παρακολουθεί την εξέλιξη του Φυσικού και Οικονομικού Αντικειμένου
- Έχει την ευθύνη για την διασφάλιση της ποιότητας του έργου (παραγόμενα παραδοτέα, έγγραφα, κ.α.)

Ο Υπεύθυνος Έργου έχει τις ακόλουθες αρμοδιότητες:

- Έχει την ευθύνη για την άρτια υλοποίηση της Πράξης και του αποτελέσματος, καθώς και τις εσωτερικές διαδικασίες επαλήθευσης των δαπανών, που διασφαλίζουν τη νομιμότητα και κανονικότητά τους
- Συντονίζει και έχει την ευθύνη για τις ενέργειες που απαιτούνται για την υλοποίηση της Πράξης
- Εισηγείται προς τα συλλογικά όργανα (Δημοτικό Συμβούλιο, Οικονομική Επιτροπή κα.) τις απαραίτητες διορθωτικές ενέργειες εφόσον απαιτούνται
- Ενημερώνει τα συλλογικά όργανα (Δημοτικό Συμβούλιο, Οικονομική Επιτροπή κα.) ως προς τα αναγκαία έγγραφα και τις οδηγίες της Ειδικής Υπηρεσίας που ασκεί καθήκοντα διαχείρισης, των αρμόδιων εθνικών οργάνων και των αρμόδιων οργάνων της Ευρωπαϊκής Ένωσης
- Έχει την ευθύνη για την επικοινωνία και τη συνεργασία με την Ειδική Υπηρεσία που ασκεί καθήκοντα διαχείρισης
- Είναι Υπεύθυνος για τη σύνταξη των και τροποποίηση των Σχεδίων Υλοποίησης Με Ίδια Μέσα υποέργου και Τεχνικού Δελτίου Πράξης σε συνεργασία με τα στελέχη της Δομής.
- Προετοιμάζει και υποβάλλει όλα τα απαιτούμενα για την εξέλιξη της υλοποίησης και παρακολούθησης της πράξης έγγραφα

Έκτακτο Προσωπικό της Δομής

Έχουν την ευθύνη για την εύρυθμη λειτουργία της Δομής.

A. Για λειτουργία μόνο Παντοπωλείου (ελάχιστοι ωφελούμενοι 100 νοικοκυριά)				
Προσωπικό	Άτομα (2)	Μήνες	Μισθός	Σύνολο
ΠΕ ΔΙΟΙΚΗΤΙΚΟΥ	1	12	1.300,00 €	15.600,00 €
ΔΕ ΔΙΟΙΚΗΤΙΚΟΥ	1	12	1.200,00 €	14.400,00 €
Σύνολο Δαπανών προσωπικού			30.000,00 €	

ΠΕΡΙΓΡΑΦΗ ΣΤΕΛΕΧΩΣΗΣ ΚΑΙ ΔΙΑΔΙΚΑΣΙΑ ΕΠΙΛΟΓΗΣ ΠΡΟΣΩΠΙΚΟΥ

Η διαδικασία στελέχωσης των δομών θα γίνει σύμφωνα με τον ΟΔΗΓΟ ΕΦΑΡΜΟΓΗΣ μπορεί να πραγματοποιηθεί όπως αναλύεται κατωτέρω λεπτομερώς, και με δύο τρόπους:

- Μετακίνηση υφιστάμενου προσωπικού των προβλεπόμενων ειδικοτήτων με βάση τις προβλεπόμενες - για τέτοια ζητήματα - διαδικασίες του Δικαιούχου, ή/και
- Προσλήψεις νέου προσωπικού

Στην περίπτωση προσλήψεων υπαλλήλων Ορισμένου Χρόνου, ακολουθούνται οι διαδικασίες που προβλέπει το θεσμικό πλαίσιο το οποίο διέπει τις προσλήψεις προσωπικού με σύμβαση ΙΔΟΧ από τους ΟΤΑ και τα Νομικά τους πρόσωπα για συγχρηματοδοτούμενες από το ΕΣΠΑ δράσεις, με όρους ΑΣΕΠ.

Η επιλογή του προσωπικού πραγματοποιείται μετά από σχετική πρόσκληση του Δικαιούχου, η οποία θα περιλαμβάνει υποχρεωτικά:

- Συνοπτική περιγραφή της δράσης και των υπηρεσιών που παρέχονται
- Το χρονικό διάστημα απασχόλησης
- Τις απαιτούμενες δεξιότητες/τυπικά προσόντα ανά ειδικότητα
- Τα κριτήρια επιλογής και τη μοριοδότηση κάθε κριτηρίου
- Τα δικαιολογητικά που θα πρέπει να συνοδεύουν την αίτηση συμμετοχής
- Τον τόπο και τον καταληκτικό χρόνο υποβολής των αιτήσεων συμμετοχής

Ειδικότερα, στην προκήρυξη του Δικαιούχου για την πρόσληψη προσωπικού περιλαμβάνονται τα κριτήρια επιλογής του προσωπικού, τα οποία, πέρα από τα τυπικά προσόντα που προκύπτουν από τις προδιαγραφές λειτουργίας της Δομής, θα αφορούν επιπλέον σε ιδιότητες ή καταστάσεις (π.χ. ανεργία, εμπειρία κλπ), με συγκεκριμένη μοριοδότηση.

Τα κριτήρια και η μοριοδότηση, όπως αναφέρονται παρακάτω, περιλαμβάνονται και στην πρόσκληση της ΕΥΔ προς τους Διευθυντές Δικαιούχους για την υποβολή προτάσεων για τη χρηματοδότηση των Δομών Βασικών Αγαθών.

Ο Δικαιούχος για ειδικότητα/ες που απαιτεί/ούν συγκεκριμένα σωματικά χαρακτηριστικά (π.χ. συγκέντρωση και διανομή τροφίμων/βασικών αγαθών που πιθανόν απαιτεί μεταφορά και φόρτωση/εκφόρτωση αυτών), μπορεί να συμπεριλάβει την παρακάτω πρόβλεψη για το ζητούμενο προσωπικό: "Προσλαμβάνονται όσοι έχουν την υγεία που τους επιτρέπει την εκτέλεση των καθηκόντων της αντίστοιχης θέσης.

Η έλλειψη φυσικών σωματικών δεξιοτήτων δεν εμποδίζει την πρόσληψη, εφόσον ο υπάλληλος, με την κατάλληλη και δικαιολογημένη τεχνική υποστήριξη, μπορεί να ασκήσει τα καθήκοντα της αντίστοιχης θέσης (κατ' αντιστοιχία της παρ. 1 του άρθρου 7 του Ν.3528/2007)".

ΠΙΝΑΚΑΣ ΒΑΘΜΟΛΟΓΗΣΗΣ ΚΡΙΤΗΡΙΩΝ

1. ΧΡΟΝΟΣ ΣΥΝΕΧΟΜΕΝΗΣ ΑΝΕΡΓΙΑΣ (100 μονάδες για τους 4 πρώτους μήνες ανεργίας και 25 μονάδες επιπλέον ανά μήνα ανεργίας από τον 5ο μήνα μέχρι τους 12 μήνες

Μήνες ανεργίας	1	2	3	4	5	6	7	8	9	10	11	12
Μονάδες	0	0	0	100	125	150	175	200	225	250	275	300

2. ΤΕΚΝΑ ΑΝΗΛΙΚΑ Ή ΕΝΗΛΙΚΑ ΠΡΟΣΤΑΤΕΥΟΜΕΝΑ* ΚΑΤΑ ΤΟ ΝΟΜΟ (20 μονάδες για κάθε προστατευόμενο τέκνο)

Αριθμός τέκνων	1	2	3	4	5	6	7	8	9	10
Μονάδες	20	40	60	80	100	120	140	160	180	200

3. ΑΙΤΩΝ ΠΟΥ ΕΙΝΑΙ ΓΟΝΕΑΣ ΑΓΑΜΟΣ, ΔΙΑΖΕΥΓΜΕΝΟΣ Η ΕΝ ΧΗΡΕΙΑ (εφόσον έχει την επιμέλεια τέκνων): 25 μονάδες επιπλέον εκείνων για τα προστατευόμενα τέκνα του

4. ΑΙΤΩΝ ΜΕ ΑΝΑΠΗΡΙΑ από 50% και πάνω: 80 μονάδες

5. **ΕΡΓΑΣΙΑΚΗ ΕΜΠΕΙΡΙΑ** που προκύπτει από απασχόληση σε συγχρηματοδοτούμενες δομές και δράσεις με ευάλωτες ομάδες και κοινωνική ένταξη: 15 μονάδες ανά μήνα εμπειρίας και έως 40 μήνες)

Μήνες εμπειρίας:	1	2	3	4	5	6	7	8	9
Μονάδες:	15	30	45	60	75	90	105	120	135
Μήνες εμπειρίας (συνέχεια)	10	11	..	38	39	40			
Μονάδες (συνέχεια)	150	165	..	570	585	600			

* Ως **προστατευόμενα τέκνα** νοούνται:

1. άγαμα τέκνα, εφόσον:

α) είναι ανήλικα έως 18 ετών ή

β) είναι ενήλικα έως 25 ετών και φοιτούν σε σχολές ή σχολεία ή ινστιτούτα επαγγελματικής εκπαίδευσης ή κατάρτισης της ημεδαπής ή αλλοδαπής ή

γ) είναι ενήλικα έως 25 ετών και είναι εγγεγραμμένα στα μητρώα ανέργων του Οργανισμού Απασχόλησης Εργατικού Δυναμικού (Ο.Α.Ε.Δ.) ή υπηρετούν τη στρατιωτική θητεία τους,

Τα τέκνα των περιπτώσεων β και γ δεν θεωρούνται προστατευόμενα εφόσον το ετήσιο προσωπικό τους εισόδημα υπερβαίνει τις 3.000 €

2. Τα τέκνα, άγαμα, διαζευγμένα ή σε χρεία, ανεξαρτήτως ηλικίας με ποσοστό νοητικής ή σωματικής αναπηρίας τουλάχιστον 67%, εφόσον το προσωπικό τους ετήσιο εισόδημα δεν υπερβαίνει τις 6.000 €. Τα πάσης φύσεως επιδόματα που χορηγούνται λόγω αναπηρίας (προνοιακά, απολύτου αναπηρίας, ανικανότητας, εξωιδρυματικό επίδομα, επίδομα κίνησης, διατροφικό επίδομα) δεν συνυπολογίζονται στο ετήσιο εισόδημα.

❖ **Ορισμός και σύντομο βιογραφικό σημείωμα Υπευθύνου Υποέργου (μία παράγραφος)**

Υπεύθυνος για την παρακολούθηση και ομαλή λειτουργία του Έργου ορίζεται με την υπ. αριθμ. 317/3052/23-01-2018 Απόφαση Δημάρχου, ο Κατσουρός Βασίλειος, Προϊστάμενος του Αυτοτελούς Τμήματος Κοινωνικής Προστασίας, Παιδείας, Πολιτισμού & Αθλητισμού.

Οι αρμοδιότητες και τα καθήκοντα του κ. Βασίλη Κατσουρού (ΔΕ κλάδου ΔΕ Διοικητικού με βαθμό Α') αφορούν στην εποπτεία και την οργάνωση της κοινωνικής προστασίας με όλες τις κοινωνικές δομές που λειτουργούν στο Δήμο Διονύσου (πρόνοια, κοινωνικό παντοπωλείο, κέντρο κοινότητας, πολυϊατρείο, βοήθεια στο σπίτι, ιματιοθήκη, συμβουλευτική & ψυχολογική υπηρεσία, γραφείο κοινωνικών λειτουργών), της προστασίας της δημόσιας υγείας και της παροχής υπηρεσιών στους τομείς της παιδείας, του πολιτισμού και του αθλητισμού.

Ο Υπεύθυνος Υποέργου συντονίζει και κατανέμει επιμέρους εργασίες στα μέλη σχετικά με τις απαραίτητες ενέργειες για την προώθηση της υλοποίησης του έργου σε συνεργασία με τις αρμόδιες διοικητικές δομές. Παρακολουθεί και ελέγχει την πορεία των εργασιών της Ομάδας Έργου (Ο.Ε) και μεριμνά για την προετοιμασία ένταξης και για την υλοποίηση του έργου.

Το απασχολούμενο στο Υποέργο προσωπικό (τακτικό/ υφιστάμενο και έκτακτο/ νέοι/ εξωτερικοί συνεργάτες), οι ειδικότητες, τα καθήκοντα, το καθεστώς ανάθεσης/ πρόσληψης, ο χρόνος απασχόλησης και το αντίστοιχο κόστος αποτυπώνονται στο **ΠΑΡΑΡΤΗΜΑ Β – ΠΙΝΑΚΕΣ Β.1 και Β.2**

Ο ΔΗΜΑΡΧΟΣ

ΚΑΛΑΦΑΤΕΛΗΣ ΙΩΑΝΝΗΣ

ΣΥΝΗΜΜΕΝΑ

1. Παράρτημα Α : ΧΡΟΝΟΔΙΑΓΡΑΜΜΑ ΥΛΟΠΟΙΗΣΗΣ
2. Παράρτημα Β : ΠΡΟΫΠΟΛΟΓΙΣΜΟΣ – ΟΜΑΔΑ ΕΡΓΟΥ
3. Άλλα (Αποφάσεις Ορισμού Υπευθύνου κλπ.)

Παράρτημα Α : ΧΡΟΝΟΔΙΑΓΡΑΜΜΑ ΥΛΟΠΟΙΗΣΗΣ

ΧΡΟΝΟΔΙΑΓΡΑΜΜΑ ΥΛΟΠΟΙΗΣΗΣ ΥΠΟΕΡΓΟΥ							
A/A	ΕΝΕΡΓΕΙΑ / ΠΑΡΑΔΟΤΕΑ	Α Εξάμηνο	Β Εξάμηνο	Γ Εξάμηνο	Δ Εξάμηνο	Ε Εξάμηνο	ΣΤ Εξάμηνο
1	Απόφαση Ένταξης						
2	Κτηριακές Εργασίες και προμήθεια εξοπλισμού						
3	Στελέχωση της Δομής						
4	Επιλογή ωφελουμένων						
5	Φάκελος Πράξης						
6	Δημοσιότητα και Δικτύωση						
7	Απολογιστική Έκθεση Πράξης						

ΠΑΡΑΡΤΗΜΑ Β : ΠΡΟΫΠΟΛΟΓΙΣΜΟΣ - ΟΜΑΔΑ ΕΡΓΟΥ

Πίνακας Β Σύνολο Προϋπολογισμού³

ΠΑΚΕΤΑ ΕΡΓΑΣΙΑΣ	ΠΑΡΑΔΟΤΕΑ	ΠΡΟΣΩΠΙΚΟ				ΑΝΑΘΕΣΕΙΣ [1]		Κόστος Άλλων Άμεσων Δαπανών [2]	Κόστος Άλλων Έμμεσων Δαπανών [3]	Σύνολο
		Εκτιμώμενη απασχόληση Τακτικού Προσωπικού	Κόστος Τακτικού Προσωπικού	Εκτιμώμενη απασχόληση Έκτακτου Προσωπικού	Κόστος Έκτακτου Προσωπικού	Κόστος Προμηθειών	Κόστος Εξωτερικών Υπηρεσιών			
Π.Ε. Λειτουργία Δομής Κοινωνικού Παντοπωλείου	Π.1. Φάκελος διαδικασιών στελέχωσης της Δομής (στο Φάκελο περιλαμβάνονται όλα τα έγγραφα της διαδικασίας πρόσληψης ή/και αντικατάστασης του προσωπικού μέχρι και τη λήξη λειτουργίας της Δομής)	40Α/Μ	0,00	90,38 Α/Μ	112.975,00 €					146.867,50 €
	Π.2. Φάκελος Ωφελουμένων (Κατάλογος ωφελουμένων, έγγραφα τεκμηρίωσης επιλογής και αντικατάστασης των ωφελουμένων)									
	Π.3. Φάκελος Πράξης {Ειδικότερα: Κατάλογο με τους ανθρωπομήνες απασχόλησης των στελεχών της δομής. Ημερήσια υπογεγραμμένα παρουσιολόγια στελεχών της δομής. Ημερήσιες καρτέλες καταγραφής εισερχομένων στη δομή, παραστατικά δαπανών κ.α.									
	Π.4. Υλικό Δημοσιότητας & Δικτύωσης (Έντυπο και ψηφιακό υλικό από δράσεις δημοσιότητας (φωτογραφίες, προσκλήσεις, φυλλάδια, λίστες αποδεκτών, λίστες συμμετεχόντων, διανεμηθέν υλικό, κλπ ανάλογα με το είδος της δράσης). Υλικό που παράχθηκε από τα στελέχη της δομής.									
	Π.5. Απολογιστική Έκθεση Πράξης									
ΣΥΝΟΛΟ ΠΡΟΫΠΟΛΟΓΙΣΜΟΥ ΥΠΟΕΡΓΟΥ			112.975,00 €				33.892,50 €		146.867,50 €	

³ Η ΔΑ/ΕΦ μπορεί να προβλέπει στην Πρόσκληση ως αποδεκτό ένα ποσοστό μεταφοράς ποσών (το πολύ έως 20% των εγκριθέντων) μεταξύ των ΠΕ και μεταξύ των Κατηγοριών Δαπανών κατά την υλοποίηση του Υποέργου, υπό την προϋπόθεση ότι δεν επηρεάζεται η φύση και οι στόχοι της Πράξης/του Υποέργου

Πίνακας Β.1 Ομάδας Έργου – Τακτικό (Υφιστάμενο) Προσωπικό

	(Α)	(Β)	(Γ)	(Δ)	(Ε)	(ΣΤ)	(Ζ)	(Η)	(Θ) ⁴
α/α	Όνοματεπώνυμο ⁵	Ειδικότητα	Τρόπος απασχόλησης: Ποσοστό (%) του συμβατικού χρόνου Να αναφερθεί η σχετική νομική βάση	Εργασίες –Καθήκοντα- Ρόλος	Πακέτα Εργασίας /Παραδοτέα	Χρονική διάρκεια (από-έως)	Εκτιμώμενη απασχόληση σε Α/Μ	Μικτό Μηνιαίο Κόστος	Κόστος (€)
1	ΚΑΤΣΟΥΡΟΣ ΒΑΣΙΛΗΣ	Υπεύθυνος Έργου – ΔΕ	33,3 % του συμβατικού χρόνου Μόνιμος Υπάλληλος – Προϊστάμενος Αυτοτελούς Τμήματος Κοινωνικής Προστασίας, Παιδείας, Πολιτισμού & Αθλητισμού	Φέρει την ευθύνη του συνολικού σχεδιασμού, κατεύθυνσης και ποιοτικού ελέγχου της Πράξης Καταρτίζει το χρονοδιάγραμμα της Πράξης Εντοπίζει προβλήματα που μπορεί να προκύψουν κατά την εκτέλεση της Πράξης και προβαίνει σε ανάλογες διορθωτικές παρεμβάσεις, Παρακολουθεί και διασφαλίζει την άρτια εφαρμογή της μεθοδολογίας της Πράξης συνεργάζεται άμεσα με τον Μηχανισμό Πιστοποίησης Εκτέλεσης της Πράξης.	Π.1 Φάκελος διαδικασιών στελέχωσης της Δομής Π.2 Φάκελος Ωφελουμένων Π.3 Φάκελος Πράξης Π.4 Υλικό Δημοσιότητας & Δικτύωσης Π.5 Απολογιστική Έκθεση Πράξης	12/03/2019 – 11/12/2022	12	0,00€	0,00€
2	ΚΑΨΟΥΡΟΥ ΟΛΓΑ	Μέλος Ομάδας Έργου – ΠΕ	33,3 % του συμβατικού χρόνου	Υποστηρίζει την ομαλή λειτουργία της Δομής και τις όλες διαδικασίες για τη	Π.3 Φάκελος Πράξης Π.4 Υλικό Δημοσιότητας & Δικτύωσης	12/03/2019 – 11/12/2022	12	0,00€	0,00€

⁴ (Θ) = (Ζ) x (Η)

⁵ Συμπληρώνεται προαιρετικά το ονοματεπώνυμο των στελεχών/μελών της Ομάδας Έργου και υποχρεωτικά το ονοματεπώνυμο του Υπεύθυνου του Υποέργου.

		Διοικητικού - Οικονομικού	ΙΔΑΧ	συντήρηση της.					
3	ΜΠΙΝΙΑΡΗ ΖΩΓΡΑΦΟΥΛΑ	Μέλος Μηχανισμού Εκτέλεσης της Πράξης	Μόνιμη Υπάλληλος	Πιστοποιεί την εκτέλεση της πράξης, εξασφαλίζει τον αποτελεσματικό έλεγχο της ποιότητας και ποσότητας των υπηρεσιών και του τελικού παραδοτέου αποτελέσματος, καθώς και εφαρμόζει εσωτερικές διαδικασίες ελέγχου των πληρωμών, ο οποίος θα εξασφαλίζει τη νομιμότητα και κανονικότητά τους	Π.3 Φάκελος Πράξης	12/03/2019 – 11/12/2022	4	0,00€	0,00€
4	ΤΖΑΜΑΣΠΙΣΒΙΔΗΣ ΓΙΑΝΝΗΣ	Μέλος Μηχανισμού Εκτέλεσης της Πράξης	Μόνιμη Υπάλληλος	Πιστοποιεί την εκτέλεση της πράξης, εξασφαλίζει τον αποτελεσματικό έλεγχο της ποιότητας και ποσότητας των υπηρεσιών και του τελικού παραδοτέου αποτελέσματος, καθώς και εφαρμόζει εσωτερικές διαδικασίες ελέγχου των πληρωμών, ο οποίος θα εξασφαλίζει τη νομιμότητα και κανονικότητά τους		12/03/2019 – 11/12/2022	4	0,00€	0,00€
5	ΚΟΛΟΒΟΥ ΠΕΡΙΣΤΕΡΑ	Μέλος Μηχανισμού Εκτέλεσης της Πράξης	Μόνιμος Υπάλληλος	Πιστοποιεί την εκτέλεση της πράξης, εξασφαλίζει τον αποτελεσματικό έλεγχο της ποιότητας και ποσότητας των υπηρεσιών και του τελικού παραδοτέου αποτελέσματος, καθώς και εφαρμόζει εσωτερικές διαδικασίες ελέγχου των πληρωμών, ο οποίος θα		12/03/2019 – 11/12/2022	4	0,00	0,00

				εξασφαλίζει τη νομιμότητα και κανονικότητά τους						
								36 A/M	Σύνολο	0,00€

Πίνακας Β.2 Ομάδας Έργου – Έκτακτο (Νέο) Προσωπικό

α/α	Ειδικότητα	Σχέση Απασχόλησης	Τρόπος πρόσληψης/ Νομική Βάση	Πακέτα Εργασίας / Παραδοτέα	Χρονοδιάγραμμα (από –έως)	Χρόνος (μήνες)	Κόστος (€)
1	ΠΕ Διοικητικό προσωπικό	Σύμβαση ΙΔΟΧ	Πρόσληψη από τους ΟΤΑ και τα Νομικά τους πρόσωπα για συγχρηματοδοτούμενα έργα από το ΕΣΠΑ, με όρους ΑΣΕΠ	Π.2 Φάκελος Ωφελουμένων Π.3 Φάκελος Πράξης Π.4 Υλικό Δημοσιότητας & Δικτύωσης Π.5 Απολογιστική Έκθεση Πράξης	12/03/2019 – 11/12/2022	45,19	58.747,00€
2	ΔΕ Βοηθητικό προσωπικό	Σύμβαση ΙΔΟΧ	Πρόσληψη από τους ΟΤΑ και τα Νομικά τους πρόσωπα για συγχρηματοδοτούμενα έργα από το ΕΣΠΑ, με όρους ΑΣΕΠ	Π.3 Φάκελος Πράξης	12/03/2019 – 11/12/2022	45,19	54.228,00€
						90,38 A/M	112.975.00€

Πίνακας Β.3 Δαπάνες βάσει απλοποιημένου κόστους

α/α	Περιγραφή	Συμμετοχή σε Πακέτα Εργασίας	Διαδικασία Ανάθεσης/ Θεσμικό πλαίσιο	Μονάδα Μέτρησης	Ποσοστό	Τιμή μονάδας	Κόστος (€)	Παρατηρήσεις
1	Δαπάνες υπολογιζόμενες 30% επί των άμεσων δαπανών προσωπικού	ΠΕ1	<ul style="list-style-type: none"> - Ν.4412/2016 (ΦΕΚ 147/Α/8.8.16) - Αριθμ. 110427/ΕΥΘΥ/1020/2016 ΥΑ (ΦΕΚ 3521/Β/1.11.16) - Οργανισμός Εσωτερικών Υπηρεσιών (ΟΕΥ) του Δήμου Διονύσου (ΦΕΚ 1546/τ. Β/ 27-6-2011) και την τροποποίησή του (ΦΕΚ 3405/τ.Β/20-12-2012). - Η υπ' αρ113/12-7-2016 Απόφαση Δημοτικού Συμβουλίου του Δήμου Διονύσου (ΑΔΑ: ΩΣΡΧΩ93-Δ1Α) για την έγκριση του Εγχειριδίου Διαδικασιών -Ν. 3852/10 (ΦΕΚ 87 Α/7-6-2010): Νέα Αρχιτεκτονική της Αυτοδιοίκησης και της Αποκεντρωμένης Διοίκησης - Πρόγραμμα Καλλικράτης 				33.892,50 €	
Σύνολο							33.892,50 €	

Για τις λοιπές δαπάνες για την υλοποίηση του Υποέργου όπως, προμήθεια αγαθών, γραφική ύλη, αναλώσιμα, λοιπές λειτουργικές δαπάνες, συμβάσεις παροχής υπηρεσιών δαπάνες δημοσιότητας, θα αποζημιωθούν ως κατ' αποκοπή ποσοστό **30%** επί των επιλέξιμων άμεσων δαπανών προσωπικού, σύμφωνα με το άρθρο 14.2 του Κανονισμού του ΕΚΤ 1304/2013 και την Υ.Α. υπ' αριθμ. 81986/ΕΥΘΥ712/31.07.2015 (ΦΕΚ1822/Β/24.08.2015), όπως τροποποιήθηκε και αντικαταστάθηκε με την αριθμ. 110427/ΕΥΘΥ/1020/20-10-2016 (ΦΕΚ 3521/Β/01.11.2016) Υπουργική Απόφαση.